





|   |   |  |
|---|---|--|
|  <p><b>S.C. "LDP" S.A.</b><br/><b>BISTRITA</b></p> | <p><b>S.C. "LUCRARI DRUMURI PODURI" S.A.</b><br/><b>BISTRITA</b></p> <p>BISTRITA, str. Cuza Voda nr. 17A, CP: 420134, Tel/Fax: 0263/234860; 238182<br/>E-mail: office@ldp-bn.ro, capital social: 2.434.415, R.C.: J/06/457/1998<br/>C.U.I.: R571198; cont: RO13PIRB0600742718001000 PIRB BISTRITA<br/>cont: RO41BRDE060SV01188690600 BRD BISTRITA<br/>cont: RO56RNCE0038112039250001 BCR BISTRITA</p> | <br><br><br> |
|---|---|--|

## RAPORTUL ADMINISTRATORILOR SI AGA CONFORM OUG 109/2011

### 1. POLITICA DE ACTIONARIAT A CONSILIULUI JUDETEAN BISTRITA NASAUD

La 31.12.2015, UAT Bistrita Nasaud figura conform Registrului actionarilor al SC LDP SA ca actionar unic cu un capital subscris si varsat in suma de 3.471.583,86 lei echivalentul a 1.388.334 actiuni cu o valoare nominala de 2.5 lei.

*Societatea functioneaza si a functionat sub tutela Consiliului Judetean sub diverse forme de peste 45 ani incepind cu anul 1969 dupa cum urmeaza:*

- **Decizia 318/15.10.1969** lua fiinta Directia Judeteana de Drumuri si Poduri Bistrita Nasaud
- **Decizia 371/22.11.1990** transformare in Regia Judeteana de Drumuri si Poduri Bistrita Nasaud
- **Decizia 40/21.12.1998** transformare in Societatea Comerciala de Drumuri si Poduri S.A.

**In perioada 01.01.2015-31.12.2015 conducerea societatii a fost asigurata de catre:**

- Rusu Andrei - administrator, director general, inlocuit incepind cu data de 01.02.2015 de catre Chereches Lucian
- Pasca Marius- administrator, presedinte CA
- Mocanu Tiberiu -administrator
- Pascu Adrian –administrator
- Racila Toader- administrator

**Imputernicitii Consiliului Judetean Bistrita Nasaud in Adunarea Generala a Actionarilor sunt:**

- Mereuta Mircea – presedinte AGA
- Carcu Mirela – membru
- Pop George – membru
- Ulecan Maria – membru



- Brestfelean Ciprian – membru

Politica de actionaria al Consiliului Judetean pentru anul 2015 a fost de conservare a numarului de actiuni detinute si a valorii acestora prin respectarea indicatorilor de volum aprobati pri Bugetul de venituri si cheltuieli.

Profitul net realizat in anul 2015 in suma de 181.212 se va repartiza conform prevederilor legale. Astfel suma pentru dividende va fi de minim 90.606 lei, diferenta putind fi repartizata la rezerve pentru investitii.

Totalul capitalurilor proprii ale societatii conform situatiilor financiare este de 15.007.930 lei, in crestere cu 38% fata de anul anterior ca urmare a reevaluarii terenurilor din patrimoniul societatii, ceea ce face ca valoarea contabila a unei actiuni sa creasca de la 7.36 lei la 10.91 lei adica de 4 ori valoarea nominala.

## 2.MODIFICARI STRATEGICE IN FUNCTIONAREA INTREPRINDERILOR PUBLICE

In 2015 nu au avut loc modificari la capitalul social al SC LDP SA Bistrita aceasta pastrindu-si obiectul de activitate principal „constructi drumuri si poduri” . In 2016 s-a finalizat punerea in aplicare a organigramei aprobate in 2014.

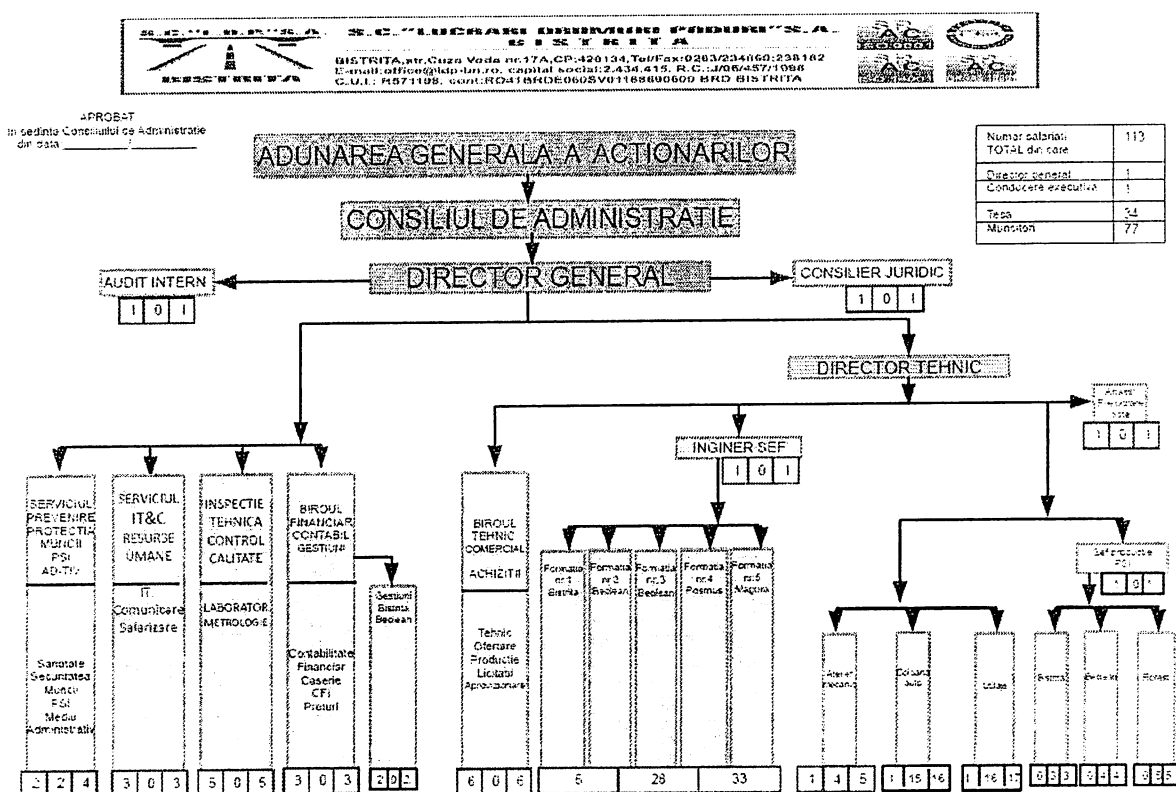

Conform declaratiei de politica in domeniul calitatii, managementului si securitatii si sanatatii in munca societatea duce o politica de satisfacere a tuturor cerintelor clientilor pentru toate produsele si serviciile oferite. Astfel in 2015 societatea si-a mentinut certificarile conform standardelor in curs respectiv ISO 9001:2008 ISO 14001:2004 SI 18001:2007 precum si certificarea proceselor de productie in fabricarea produselor respectiv agregate de balastiera, betoane de ciment, betoane asfaltice si emulsii bituminoase conform standardelor europene.

### 3.EVOLUTIA PERFORMANTEI ECONOMICE A INTREPRINDERILOR PUBLICE

SC LDP SA Bistrita si-a desfasurat activitatea in 2015, in domeniul principal de activitate, constructii de drumuri si poduri cu o pondere de 99% din cifra de afaceri, precum si comercializarea principalelor materiale necesare constructiilor de drumuri si poduri ( betoane asfaltice, betoane de ciment, emulsii cationice) cu o pondere de 1% din cifra de afaceri.  
Contul de profit si pierdere comparativ:

| INDICATOR             | EXERCITIUL FINANCIAR |                   |                  | DIFERENTE<br>prop-realiz | %<br>2015 |
|-----------------------|----------------------|-------------------|------------------|--------------------------|-----------|
|                       | 2014                 | 2015<br>PROPUNERI | 2015<br>REALIZAT |                          |           |
| CIFRA DE AFACERI      | 24.721.234           | 23.800.000        | 22.072.200       | 1.727.800                | 92,74%    |
| VENITURI TOTAL        | 24.029.647           | 24.450.000        | 22.990.739       | 1.459.261                | 94,03%    |
| CHELTUIELI TOTAL      | 23.507.865           | 23.855.453        | 22.494.669       | 1.360.784                | 94,30%    |
| CHELTUIELI PERSONAL   | 4.103.639            | 3.078.453         | 3.474.484        | -396.031                 | 112,86%   |
| CHELTUIELI FINANCIARE | 380.494              | 380.000           | 255.539          | 124.461                  | 67,25%    |
| PROFIT BRUT           | 521.782              | 604.547           | 242.734          | 361.813                  | 40,15%    |
| PROFIT NET            | 418.815              | 491.800           | 181.212          | 310.588                  | 36,85%    |

Indicatorii de volum realizati in 2015 sunt inferiori celor din 2014, cifra de afaceri inregistrind o scadere 11% fata de 2014 si cu 8% mai mica decit nivelul propus prin BVC anul 2015. Acest lucru se datoreaza faptului ca lucrarile au inceput in 2015 din a doua parte a anului ca urmare a conditiilor mete nefavorabila dar si ca urmare a intirzierii finantarii lucrarilor existente in portofoliu.

Indicatorul nerealizat este cel de profit 242.734 lei fata de 604.547 lei angajat prin BVC, lucru datorat in mare masura constituirii de provizioane care in bugetul initial nu au fost prevazute.

Unitatea avea la finele anului creante in suma de 6.791.935 lei, principala componenta fiind contul de clienti cu suma de 5.471.334,01lei si suma de 994.890,66 lei clienti incerti

pentru care societatea a deschis dosare in instanta.

La finele anului 2015 societatea avea datorii in suma de 5.320.693 lei din care datorii restante 38 mii lei, diferenta fiind datorii curente. Ponderea principala a datoriilor este constituita din datorii catre furnizori 2.400 mii lei lei. In 2015 SC LDP SA nu a inregistrat intirzieri la plata datoriilor fata de bugetul de stat si catre personal.

In conturile bancare societatea avea inregistrati suma de 3.585.704 lei.

#### 4.POLITICILE ECONOMICE SI SOCIALE IMPLEMENTATE DE INTREPRINDERILE PUBLICE

Prin programul de investitii propus prin BVC2014 ,cu termene de realizare 2014-2016, SC LDP SA doreste crearea unui cadru cu impact direct asupra cresterii performantelor economice ale societatii. Astfel pentru perioada propusa SC LDP SA a stabilit un buget pentru investitii in suma de 6.000.000 lei care se vor indrepta spre urmatoarele achizitii:

- 2015 – 1 modernizare statie concasare, 2 cilindrii compactori terasieri, 1 cincar balastiera, utilaj multifunctional ( act iarna, instalatie amorsare, spalare si maturare )
- 2016 – inceperea procedurilor pentru achizitia unei statii de asfalt

La sirsitul anului 2015 SC LDP SA avea un numar de 117 salariati. Politica salariala aplicata in societate a facut ca la finele anului cheltuiala cu salariile sa depaseasca nivelul propus prin BVC2015, cu toate ca s-a inregistrat o scadere a cifrei de afaceri ca urmare a modificarii structurii lucrarilor care contin mai multa manopera.

Pentru cresterea rentabilitatii societatatii societatea va avea in vedere in continuare:

- Politica de investitii si politica salariala in vedere cresterii productivitatii
- Eficentizarea activitatilor curente pentru maximizarea profitului
- Largirea gamei de servicii si produse oferite spre comercializare
- Recuperarea creantelor

#### **5.Selectia administratorilor si a directorilor,** **executia mandatului acestora**

Administratorii isi desfasoara activitatea in baza contractelor de mandat, angajate in fata AGA. In anul 2015 ca urmare a renuntarii la functie de catre domnul Rusu Andrei functia de director general a fost preluata de catre Chereches Lucian, care indeplinea functia de director economic. Administratorii au fost numiti prin respectarea procedurilor de selectie a membrilor din consiliile de administratie si a directorilor generali in conformitate cu OUG NR 109/2011 privind guvernanta corporativa a intreprinderilor publice. In 2014 componenta



Consiliului de administratie precum si a Adunarii generale a actionarilor nu a suferit modificari.

Prin eforturile depuse administratorii au reusit in 2015 mentinerea in aceiasi parametri a situatiei financiare a societatii.

**DIRECTOR GENERAL  
CHERECHES LUCIAN**

